婦選

昭和四年一月號　第三卷第一號

主張

五六議會と婦選

第五十六議會は開かれた。今議會に對して婦選案は、公民權案は政府案として提出の豫定であり、參政權、結社權案は閉院式當日民政黨議員の有志から、提出された。

政友會が婦選を政策として取り上げてより半歳、政務調査會はこれを選擧法改正小委員會にかけて練り、政府は行政審議會に於て調査審議の結果、『婦選の前提としての公民權にして、現行男子の公民權と同一程度のもの』なる原案通り政府提出の選擧法改正案として提出せらるゝ所まで來つたが、その時期については、政界の雲行き如何によつて決すべく、從つて今より豫測する事は出來ない。

たゞ我等は無事提出の一日も早からん事を祈り、かつ外部よりこの案の內容が如何に婦人の輿論に基づくかを裏書する爲に寸時も撓まぬ努力を以て當るの他はない。又この問題に對して、政友、民政兩黨內の有志諸君がよく大局の爲に相ゆづりその成果を致さんと協力されつゝある事に感謝の感を表したい。誠に婦選の如き大問題は一種の黨派的感情に左右さるゝ事なくどこまでも大義名分に去就される事こそ我等の願であつて、案が上提さるゝ曉には、何れの政黨を問はず今や反對の餘地なき該案通過のために、有志諸氏の如く美しき態度を執られん事を切望して止まない次第である。

東京市會の選擧

市民の信望を失ひ盡した東京市會は遂に解散を命ぜられ、新市會の選擧は二月下旬を以て行はれんとして居る。

寔に市會の腐敗し盡したる、前東京市會の如きはない。東京市民は東京市の名譽のために、來るべき選擧には餘力を擧げて眞に市民の代表たるべき議員を選出せねばならぬ。此時に當つて我等婦人も亦公民權は未だ有たずとも事實上の市民として、又特に婦人の立場より、正しき意志を明らかにし、その選擧に積極的に働きかける必要を痛切に感じない譯には行かない。玆に我等は別項の如き聲明書を發すると共に、實際的活動に着手せんとしつゝある。

即ち我等は、醜惡を極めたる前市會に議員たりし人々を斥け次に利權把握の爲に市民を賣りたる人々を排し、更に公私娼よりの搾取にて營業しつゝある人々を退けて、市會の空氣を一新清淨ならしめんとするもので、これがためには、あらゆる方法を講ぜんとしつゝある。

今や婦人公民權案、議會に上らんとするの時、一方にこの事あるは特に婦人は公民權を如何なる方面に行使するかの問題を明かにする結果となるべく、從つて又これより以上の婦人に對する公民教育の好機會はないと信ずる。我等は奮鬪以て當り、明確に婦人の足跡を今次の選擧に止めん事を期する。

會則の改正

創立滿四周年記念日に臨時總會を開いて會則の改正をなした。內容は會費の値下げである。即ち從來三圓の正會員費、二圓の會友費を共に二圓に値下げし以て會員募集を容易にして、大衆を獲得せんとするに他ならない。今迄婦選運動に對する多くの批判の內、これが婦人大衆の聲たらしむべしとの聲は高かつた。又如何にせば婦人大衆を把握し得べきかについては內部に於ても常に講究され來つた。

而してその最もよき方法として會費値下げが斷行されたのであるが、この結果は、一方に會費値下げによる收入減を當然生じ、如何にしてこれを充たすかは、直ちに會の財政上の大問題と成り來るのである。

勿論、この事については、對策も考究されたのであつて、それは現在までの正會員の維持會員への昇格、及び會員の募集運動である。中央委員會が總會に示したる原案によれば現在正會員中より百名の維持會員を作るかもしくば、一人の會員が二名の新會員を作る事によつて當面の收入減は補足し得るといふのである。

總會はこの原案を承認してこの値下げを斷行した。玆に我等は當面の運動と共に一方會員獲得の猛運動によつて、昭和四年年頭の雄叫びを擧ぐるべき運命におかれたのである。

同志諸君よ、獲得のために、驀進せよ。

▽婦選一月號主要目次△

◉主張――五六議會と婦選、市會の選擧會則の改正…………
◉婦選講座　市會の解散…………X、X、X
◉汎太平洋婦人會議及米國視察報告…………市川　房枝
◉婦選月報…………
◉戰線だより…………久布白落實
◉海外婦選ニュース…………
◉短歌　新年の歌…………今井　邦子
◉ことしこそは…………生田　花世
深尾須磨子、三輪田元道、塚本ハマ、山桝儀重、高群逸枝、中澤美代、福島四郎、奥むめお、古田とみ、野口援太郎、加藤鯛一、諸氏
◉同志訪問山野千枝子さんと武氏夫妻…………
◉長篇小說　或る母…………乾　まどか
◉年頭所感…………田中芳子、竹內茂代、鹽原　靜、河崎なつ、三輪田繁子
◉總會記事、こだま、余錄

Digitized by Google　Original from UNIVERSITY OF CALIFORNIA

婦選講座

東京市會の解散

X X X

東京市會は十二月廿一日、市制第百六十二條により、望月內務大臣から解散を命ぜられました。

なぜ解散を命ぜられたか？

望月內相の談によれば東京市會は議員の定數が八十八人なのですが、中瀆職に關する刑事事件のため、現に拘留中の者廿五人、これと六人の缺員を合せて、計卅一人の多數が、全く職責を盡すを得ない狀態にありますので、市會は常に定數三分の二以下の議員の出席を以て開くより他ない有樣なのです。

しかもこの狀態は相當長い間の事で、又今後いつまで續くかも測り難いのです、それ故たとひ六人の補缺選擧を行つた所で、三分の一は缺席といふ譯です。勿論市會は議員定數の半數以上出席すれば開く事が出來るのですから、法律上開けないといふのではありませんが、こんな有樣では議決の權威を失ふと共に、自治體の意思機關に對する市民の信頼を缺きとても市政を捗らせる事が出來ない爲、現狀の儘で差措く事はいけないといふので、東京市政の一新を期して、解散が命ぜられる事になつたのであります。

新市會はいつ選擧されるか

新東京市會は市民が多年まで望んだ普通選擧法で執行されます。その有權者數は、昭和三年九月十五日現在で總數卅五萬六百九人、前回の大正十五年六月の選擧に比べて、十七萬三千五百八十五人增加してゐます。一方議員定數は選擧法の改正と人口の移動とに伴つて四名減じて八十四名となつてゐます。各區別の有權者と議員定數割當數は次の如くです。

區	有權者數	定員
麹町	九、〇四一	二
神田	一八、六二九	五
日本橋	一七、四六八	四
京橋	一一、〇〇七	五
芝	二九、二六三	七
麻布	一六、三六一	四
赤坂	九、七一五	三
四谷	一三、九一九	三
牛込	二三、〇一八	六
小石川	二七、八一八	六
本郷	二三、五三八	六
下谷	二八、八五三	七
淺草	四一、六三五	一〇
本所	三九、九一七	九
深川	三〇、四二七	七
計	三五〇、六〇九	八四

市會が解散を命ぜられた時は市制第百六十二條に定むる通り、三ケ月以內に選擧が行はれなくてはならないのですが、新東京市會はまだ有權者名簿が出來てゐないので、すぐに行ふ事も出來ず、といつて目下來年度の豫算編成中なので、この決定は府參事會でも出來るといふ便法もありますが、なるべく自治體の體面を保つ爲には、新市會で決定したい、從つて年度代りの四月までには新豫算を成立せしめねばならぬといふ譯で、結局名簿作成に約一ケ月の日を見て、まづ選擧期日は二月廿日前後になるであらうといはれてゐます。

市會の解散

市會の解散といふ事は、市制がしかれて以來今度ので十二回、しかも東京はこれで三回目です。然し、從來の解散の理由は概ね執行機關である市長と議決機關である市會の對立紛擾か、市會の市長不信任案の提出或は市會が盡すべき職能を果さない爲に命ぜられたもののみで、今度の樣な刑事被疑人たる收容市議が多數に上り、市民の信頼の缺如したといふ理由での解散は全國でこれが初めてゞ、全く自治制史上に一大汚點を殘したといはなければなりません。

この市會が選擧されたのは大正十五年六月初旬で、三木武吉氏の率ゐる市政刷新聯盟は八十八名中五十二名の大勢力を擁して、伊澤多喜男氏を市長に擔ぎあげたのですが、瓦斯報償契約改訂案や板舟案の提案を强要したので、伊澤市長はその不法を嫌つて十月辭職しました。そこで民政系議員は大擧西久保市長を迎へて前記二案を出させたが、市民の非難は怒濤の如く、流石の市會も一時手を引くの止むなきに至つたが其內に政民兩派は三木、中島守利氏の握手により提携し、市會は利權屋の巣窟とならうとし、やがて政友會の市乘取り、及それが手段といはれる警視廳側の策動にあつたので、市議の大部分は自己の身を護る爲に、西久保市長を毒殺的に不信任とし、政民提携の上で市來市長を迎へて瓦斯案の埋め合せに板舟案を可決せしめたのです。所が八月十二日勃發した板舟權疑獄以來京成電車乘入れ、本所靑果市場、自動車等の大疑獄網の爲に三十二名の起訴者と、二十八名の收容者を出し、我國の疑獄史上に醜の醜なる名を止めたのです。

一年前の十二月六日西久保市長から已に解散の意見書までつきつけられた乍ら選擧以來二ケ年半、惡行は至らざるなく全く最惡の市會でした。

市會解散の時期については內務省首腦部でも二說あつたので、その一は事務的見地から收容市議が過半數に達すれば市會は開けぬから、さうならぬ時に斷行せよといふので、二は政治的見地から過半數に達せずとも市民に信望なき市會は解散せよといふのであつたが、何れにしても年末年始は避けると觀られてゐた然し三木中島なぞ市會の五頭連がどし〳〵保釋出獄になり出したので、この勢では解散の時期を失ふかも知れぬと押つまつた暮の廿一日遂に解散の鐵槌は打ち卸されたといはれます。

選擧對策

所で新市會の選擧に市民は如何なる態度をとるべきでせうか、各政黨は如何に對するでせうか。

勿論市民は等しく起つて眞に市民の代表として力ある人々を選出せねばなりませんが、各政黨では、まづ政友會は解散の夜已に有志會合

必ずしも黨派に拘泥せず、有爲の新人物を詮衡して濁つた空氣を一掃し市政の根本的刷新を行つて市民の期待に添はうとする

旨の申合をなしましたが一方、中島守利氏の代りに立川太郎、牧野賤男などの代議士が中心で堂々陣をはるさうです。新政俱樂部では地方自治團體の政黨化が市町村政腐敗の重大な禍因である事を認め、表向の公認候補者は立てぬが、眞に帝都の代表者たるに足る人材の蹶起を切望し適當な候補者には援助を與へる意向のやうです。

これ等に對し民政系は三木武吉氏に代る人物がないので、未だ解散後日のない今日迄には何等纏つた話を耳にしません。

已成政黨に代り無產政黨は東京市會への最初の進出とて何れも意氣込み社會民衆黨では、廿一日夜、

一、出來るだけ多く候補者を立てること、
二、候補者人物詮衡の件
三、選擧干涉及び買收防止のため、監視委員を設くこと、
四、年末年始廻禮等には特に警戒すること、
五、已成、無產を問はず各黨のポスタービラを廢止、又は制限について協定すること、
六、無產黨各派間の選擧協定の件

を決定し、日本大衆黨では

東京市會は遂に解散を命ぜられたわれらはむしろその遲かりしを嘆ずるも市會を民衆の手に奪還すべき絕好の機會において日本大衆黨は全無產大衆黨の利害のために勇躍を誓ふ

の聲明書を發表し、新勞農黨準備會は近日選擧委員會を開かうとして緊張してゐます。然し無產各派とも幹部は府下に居住する人が多いので、候補者難ではあるとの事です。（完）

Digitized by Google
Original from UNIVERSITY OF CALIFORNIA

汎太平洋婦人會議及米國視察報告

市川房枝

何でも一月號に報告を書けとの編輯からの命令で筆は執りましたものの、實はまだ持ち歸つた紙屑類を擴げる時も場所もない上に、與へられた頁數も少いので報告らしいものの書けないのを遺憾に存じます。

然し私の滿足する迄待つたらいつになるか分りますまいから、大體、先日の報告會で申上げた事を書き綴つて責をふさぐ事にいたします。多少詳細なものは新年號の國民新聞及大阪朝日新聞、二月號の改造に書く豫定になつて居りますので、それを御覽いたゞき度存じます。尤もそれ等も時がないので充分なものが書けさうにもないのですが。

◇御挨拶

七月二十日に橫濱を出帆してから約五ケ月振りで歸つてまゐりました。旅行中一度も病氣せず——只少々齒痛で苦しみましたが、體だけは丈夫で、元氣で歸つてまゐりました。

貧乏のくせに、慾ばり過ぎて、短い間に廣い米國を一廻りして、會からいひつかつた視察をする他、在留邦人の人達への宣傳、會員募集までしやうとした爲め、實に忙しい馳足旅行をしました。

從つて皆樣へ御無沙汰したのは勿論、思ふ半分もみられず、お土産が少くて心苦しい次第ではありますが相當にベストを盡した積りでありますから、御諒承いたゞき度存じます

尙此機に於て今一度私の渡米するについて物質的並に精神的に御援助下すつた先輩並に知友の方に對して厚く御禮を申上げます。同時にホノル、並に米國各地に在留されてゐる邦人の方々に對し、一方ならぬ御配慮に預つた事を厚く御禮申上げます。異鄕の地では只相會ふ事さへ喜びであるのに、其上馳走になつたり、案內していたゞいたり、とめていたゞいたり、或は會員をつくつていたゞいたり、勇氣づけていたゞいたりしたこと等に對しては、眞個に感激なしではゐられません。

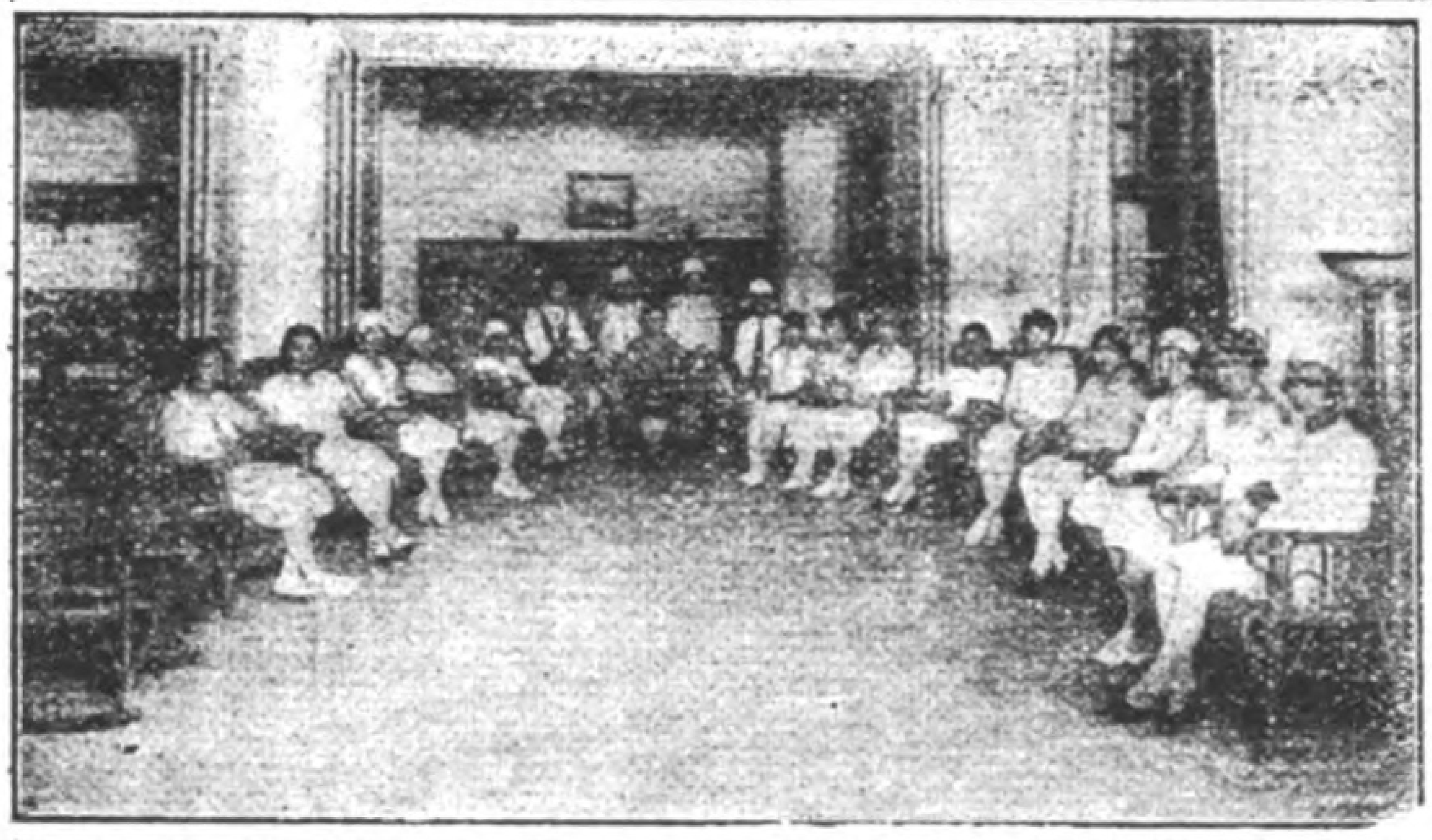

寫眞說明——（參政權を持つてゐる米國ホノルル生れの日本人、櫻會の人々）

□汎太平洋婦人會議について

大體の經過

お茶の會だとか見物、參觀といつたことは我々日本代表がホノルヽに到着した七月二十八日から、否それ以前から行はれてゐたが、正式の婦人會議は八月十一日の土曜日から十八日迄の八日間であつた。

會場はプナホカレッヂで、代表者は八月七日から全部こゝの寄宿舍に引移り、泊り込みで連日朝から夜迄會議が續けられた。

代表者はハワイの他米本國を初めカナダ、ニュージーランド、オーストラリヤ、支那、フイリツピン、サモア、フイージー、佛領印度支那、印度、日本の十一ケ國で、正代表一三一名副代表四八名總計一七九名に上つた。他に傍聽者も相當にゐたから總數は二百名以上であつたらう。

會議は豫定通り圓卓會議と一般會議に區別され、更に最後の二日には討論が加へられた。

圓卓會議は大てい午前に催され、敎育、保健、社會事業、勞働婦人、婦人と政治各別に催され、一般會議は全部を通じての講演で、大てい午前、午後、夜と三回宛行はれた。

政治部の圓卓會議

政治部の圓卓會議の題目は豫定されたものと殆ど異り、左の如き題目が選ばれた。

十三日　午後　太平洋沿岸諸國に於ける婦人の政治上の地位
十四日　午前　婦人の政治敎育
　　　　午後　ウォールドシイチイズンシツプ、婦人參政權の次は何か、
十五日　午前　婦人陪審官
　　　　午後　婦人の家庭生活に關係せる法律
十六日　午前　國際的政治機關と其作用
　　　　午後　婦人の家庭生活に關係ある法律
十七日　午前　政治部の決議について
十八日　午前　婦人の家庭生活と法律

右の題目の下にそれ〳〵各國の實狀の交換が行はれ多少の討論も行はれたが、時間が充分でない上、各代表者ともそれ程準備して來たらしくも思はれず、極めてつまらなかつた。

[illegible]

◇旅行期間◇

自七月二十日—至十二月八日＝四ケ月廿四日間
1　ホノルヽ滯在＝一ケ月十日
2　米本國滯在＝二ケ月十日
3　船　　中＝一ケ月四日

◇訪問都市◇

布哇ホノルヽ市及其の附近
桑港市及附近—前後十四日
ソートレーキ市—一日
デンバー市—三日半
キヤンサス市—一日
セントルイス市—半日
チカゴ市—前後十一日
ワシントン市—八日
ニューヨーク市及附近—八日
フイラデルフイヤ市—一日
アンナパー市—半日
シヤトル市—二日
ロサンゼルス市及附近—三日
サクラメント市—半日
ヴアカピール—半日

◇會計報告◇

＝收入の部＝

	圓
一、會より受取の分	一九九〇・〇〇
內譯	
1 麗日會よりの寄附	五四〇・〇〇
2 個人よりの指定寄附	九五〇・〇〇
3 會よりの支出	五〇〇・〇〇
二、市川負擔の分	一〇一六・四四
內譯	
1 友人等よりの餞別	三三二・〇〇
2 市川個人支出の分	一三八・〇〇
3 市川借入支出の分	三一五・四四
4 米國にて受取つた友人よりの餞別金	三二・五〇弗

Digitized by Google　Original from UNIVERSITY OF CALIFORNIA

此の圓卓會議には、日本代表中井出菊江氏、河口愛子氏、北村兼子氏が出席したが、井出氏はこの部の委員長に選擧された。

井出氏が發表された日本の婦選運動の歴史、日本婦人の政治的並に法律的地位等に關する論文中には多少の誤謬があり、意見を異にする點が少なからずあつたが、日本の家族制度と日本婦人との關係についての意見は默視するにしのびず、十六日午後の圓卓會議で反駁した。

一般會議と政治部

一般會議は前に述べた如く一種の講演會で各部から二三名位宛講演した譯であるが、政治部からとしては、

日本に於ける婦選運動者を代表して大會に訴ふ　市川房枝
日本に於ける婦人の政治的並に法律的地位　井出菊江
政治上に於ける婦人の影響　リシュバース

であつた。尤も私の講演といふのではなく井出氏の前に十分間挨拶として述べたに過ぎなかつたが、その中で本會の汎太平洋會議に對する決議について述べた。

政治部並に大會の決議

圓卓會議で決定され、更に大會のフォーラムを通過した政治部の決議といつたものは、最初に參政權を得てゐる國と、ゐない國について一言し、次の會合迄に選擧制度、政黨に於ける婦人の地位、强制投票、婦人及子供に關係ある法律等について研究調査すべきことをレコンメンドしたものであつた。

右の内特に我々に關係あるのは婦選を得てゐない國についての部分であるが、それは左の如く書かれてゐる。

本大會は婦選獲得に努力しつゝある汎太平洋沿岸諸國の婦人を支持し、彼女等の努力が速に報ひらるべきことを期待する。

これは恰度我婦選同盟の提出した決議に對する一つの答へと見らるべきであるが、然し政治部の圓卓會議では、不贊成を唱へたものもあり　關心を示さなかつたのもあつたが二三氏の熱心な支持によつて挿入された。

然し大會の決議として發表されたものゝ中には、政治部に關係あるものとしては、最後の研究調査に關する點だけが這入つてゐるだけであつた。

大會の決議の中主なるものは調査委員會を設けるといつたもので、他は國際聯盟に關するもの活動のフヰルムに關するもので、所謂決議らしいものは殆どなく、世界の否、汎太平洋の注意をひくやうなものはなかつた。

キヤツト夫人

日本代表問題

日本の代表が仲間けんかをしたとか、不統一だつたとかいつたことが大分宣傳されてゐるやうであるが、これはそれ程大袈裟にいふべき程のことではなかつた。

勿論、色彩の違つた各方面の人達が多數、しかも皆それ〴〵エライ人々が出掛けたため不統一のそしりは免れないが、然しこれは出掛ない前から想像されてゐたことであつた。

それに大部分の人達は會議の性質をよく知らずに出掛けた爲め、それから來た失望もあり、或は言葉の出來ない人が多數あつた爲めそれから來る誤解、僻目なども手傳つたであらう。

がこれ等よりももつと一行の平和を破つたのは或個人等の性格から來たトラブルであつた。率直にいへば實は此度の一行の中には二人のドラブルメーカーともいふべき人がゐた。三人三樣でその取合はせは極めて面白く、一人は年少な美人で才氣換發、行くとして可ならざるはなしといつた正眞正銘のモーダーンガール

今一人は判らない英語を勇敢に振舞はして活躍し、正式代表者だと傍聽者を事毎に恥づかしむるやうな、誇大妄想狂に近い人、も一人は、ずつと違つて英語が達者なだけにつとめて白人の群に喰ひ入り、辭令巧みに、宣傳巧に先驅の功名をあらはして、一躍世界の名婦人になつたことはいゝが、日本人團と本部との間を離間したり、他の代表を中傷したりしたとて他の日本人代表からにくまれた。

それ等の人達については私並に一二の代表者は前からその性格を知つてゐるので、さうした振舞ひを苦笑否冷笑を以て眺めてゐたが、勿論愉快ではなかつた。然しさうした人達が相當に巾をきかしてゐる日本であつてみれば、その事實をホノルヽ迄持つて行つた譯で、已むを得ないともいへやう。が此次の代表選出にはも少し何とかしなくばなるまい。

5 米國にて受取つた講演謝禮		七三七五弗
總計		三〇〇六・四四
=支出の部=		
一、出發前の支出	二五一・四四圓	
內譯		
1 材料蒐集及調査のための謝禮、車馬代		九五・〇〇
2 書籍代		四一・六〇
3 旅券手數料		五・〇〇
4 渡航檢査の手數料等		二・五〇
5 米國政府への入國税		一七・三四
6 其他準備費		九〇・〇〇
二、船賃	六〇七・〇〇	
內譯		
1 横濱ホノルヽ間二等船賃及チップ等		二二一・〇〇円
2 ホノルヽ、桑港間一等同		九九・四五弗
3 桑港横濱間三等同		七八・〇〇弗
三、ホノルヽ、滯在費	六二五・〇〇圓(二八七・五弗)	
內譯		
1 調査手傳謝禮		二八・〇〇弗
2 飜譯謝禮		七五・〇〇弗
3 印刷料		一四五・〇〇弗
4 大會寫眞代		二〇・〇〇弗
5 自働車、電車代		三〇・〇〇弗
6 食事代		一五・〇〇弗
7 交際費		二五・〇〇弗
8 切手、文房具新聞紙		一五・〇〇弗
9 其他		六五・〇〇弗
四、米國滯在費	一五〇六・〇〇円(六九三弗)	
內譯		
1 汽車賃		一七九・〇〇弗
2 寢臺料		五一・〇〇弗
3 ステーヂ		三九・〇〇弗
4 ホテル代(三十三泊)		五九・〇〇弗
5 チップ及交際費		四三・〇〇弗
6 食事代		七五・〇〇弗
7 文房具、新聞雜誌		二八・〇〇弗
8 切手電報代		二〇・〇〇弗
9 自働車電車代		六九・〇〇弗
10 其他		一三〇・〇〇弗
五、歸京後	一七・〇〇圓	
1 荷物運賃及チップ等		一二・〇〇圓
2 招待會費への支出		五・〇〇圓
總計	三〇〇六・四四圓	

Digitized by Google　Original from UNIVERSITY OF CALIFORNIA

會議の將來並に感想

此度の會議に對しては私自身としては前にも述べた如く、言葉が自由に使へないので、唯きいて歸るに過ぎないことを初めから豫想し、消極的な態度乃至は第三者の如き態度で對した。

政治部の代表者並に題目は前に述べたが豫想したよりも惡く、貧弱なもので、多少期待した國際的時事問題を取扱ふことも反對者が多くて挿入出來ず、會議中での一番プーアな部だつたといはれたのであつた。一般會議も單なる講演で、それもそんなに名論卓說もなく、從つて會議から私自身としては殆ど得る所がなかつた。尤も同じ寄宿舍に起居してゐた關係から各國婦人と個人的に親密に話す機會は得られたし、ホノルヽは美しく、御馳走はおいしくはあつた。が私にとつてはそれだけであつた。

然し一方私個人として又日本代表の内からでなく、外から、外國代表からみたところによると、日本の代表に會つたことは彼女等には驚異であつたらしく、日本代表の發表した日本國內の事實、殊に公娼問題、兒童勞働、母子心中、勞働婦人の衞生狀態等は實に驚くべき發見であつたらしい。同時にその程度で發表されたことさへ日本政府の代表者にとつてはとても痛事であつたらしい。これは正に無產運動で使ふ暴露政策で、その意味に於ては幾分成功したともいひ得やう。

汎太平洋會議の第二回は一九三〇年再びホノルヽで開かれることに決定した。然して第一回の大會での決議によりそれ迄に調査研究を行ふといふので、左の如き委員會が組織された。

1 生活費と食物の調査
2 生活費と賃金の調査
3 產業衞生に關する調査
4 政治に關する研究
5 敎育事情報告交換
6 產業事情報告交換

右委員會委員は各國より指名される筈で、已に二三ケ國は決定してゐるが、日本はまだ何にも決定してゐない。

調査研究大に結構だが、それは要するに人の問題である。日本で誰れを指名するかは、代表の時と同様、否それよりも將來の汎太平洋會議にとつては重大な問題であらう。

ショーワイン女史

□大統領選擧について

米國の選擧制度

此の十一月の六日は恰度四年毎にある米國大統領選擧日にあたつてゐた尤も大統領選擧とはいへ、此日には直接選擧するのではなく、大統領を選擧する人を選ぶのであるけれども、然しそれは形式で、事實はこの日の一般投票によつて大統領が決定する譯であるから、國をあげて熱狂するのも無理がない譯である。

尙此日には大統領の選擧人のみでなく米國議會の上院議員(任期六年)下院議院(任期二年)、各州知事、副知事、各州議會上院及下院議員、州檢事總長、裁判官、郡吏員等を一度に選擧し、更に州憲法、法律改正等の一般投票も行はれる所もあるので、その投票用紙は實に大な長いものである。

米國での選擧資格は滿二十一歲以上の男女で、それに州に一ケ年、郡に三ケ月選擧區に一ケ月といつた住居の制限があり、更に多少の制限がある。

さうした選擧資格及選擧制度は實は各州各違つて居り、日本などとは比較の出來ぬ程面倒になつてゐるので、一寸一、二ヶ月のぞいてみた位では實は仲々わからない。

然し選擧をみるからにはその制度を知らなければ分らないので、選擧法をくりながら出來るだけ各政黨の本部を訪問したり、選擧演說をきゝに行つたり、婦人の運動者に會つて話をしたりしてみた。

選擧運動の一番盛だつたのは何といつてもニユーヨークであつたらうが私は割引汽車を利用した爲め十月の二十五日迄同地にゐて選擧當日十一月六日には桑港で選擧の狀況をみた。

婦人投票者の增加

米國の婦人が參政權を得たのは一九二〇年であつた。從つて婦人が大統領選擧に參加したのは此度で三度目に過ぎない。勿論州によつて前より行

=差引=　ナシ

備考

1 米貨は四十六弗を標準として換算した。

2 歸京後の費用には禮狀其他まだ未支出のものがあるがそれは省いた。

◇在米邦人に對しての宣傳◇

此方は目的中の最後に數へてゐたのであつたが、依頼さるゝまゝ講演し、會員の募集も少しした。私の貧乏旅行であることを知つてゐた知人達は講演をして金をとつたらとか、寄附金を少し募つたら等といつてくれた。然し百姓の娘のくせに高楊子で困るのであるが、宣傳した上御禮の事迄はいひ得ず、與へられる所だけ貰つた。寄附金は日本から色々な人達が來ては在留邦人をしぼり上げて行くことを知つてゐるのでそれは一切御免蒙り、只會員として援助を乞ふことは差支あるまいと知人達に頼んだ。然しさういふことも下手な私なので大半は友人達が骨折つてくれたのであつた。尙色紙短冊を少し持つて行つたのであるが、これもホノルヽでは小野寺氏の手から、桑港では新世界社の手から頒布してもらつた―まだ桑港には少しある―此の代金七十八弗だけは[illegible]日會幹事へお渡しした。

在米會員數

正會員	三九
維持會員	四
會友	一六
購讀者	一九
合計	七八

◇講演場所◇

ホノルヽ市　四回
木曜午餐會主催、曹洞宗青年會主催
南キングメソヂイスト敎會主催、櫻會主催、

桑港市　三回
新世界新聞社主催及市民協會主催、
安孫子夫人主催

オークランド　二回
獨立協會、美以敎會婦人會主催

ソートレーキ　一回
ユタ日報主催

デンバー市　一回

Digitized by Google　Original from UNIVERSITY OF CALIFORNIA

使してゐた所もあるが。

従つて——といひ得るかどうか知らないが、實は、第一回も第二回も婦人の投票は割合に少なかつた。尤も投票は無記名で、男女の別によつてゐないので正確な數字は分らないが、或人の調査によると、婦人有權者中の三割五分から四割位しか投票してゐない。尤も男子の投票者も少く、男女兩方の投票率さへ全有權者の五割乃至五割二分位だつたといはれてゐる

所が今年は投票者の數が著しく增加し殊に婦人の數が驚く程增加した。まだ最近の數字は手に這入つてゐないが、殆ど男子と同樣に、或は所によつては男子よりも多い所もあつたらしい。本年の婦人有權者の總數は約二千八百萬位と推定されてゐるが、その中投票したものは六割五分位にも達してゐるらしい。實に非常な增加で男子の增加率を遙に超えてゐる。

この增加が何に原因してゐるかについては種々いはれてゐるが、その理由としては、各婦人團體の熱心な棄權防止運動、各政黨の所謂狩り出し運動の他ラヂオの利用によつて今迄家庭内にあつた婦人が政治的に自覺した事、特に此度の選擧が禁酒法を改正するしないといつた婦人に直接關係のある問題があつたからだといはれてゐる。尙も一つ民主黨の候補者スミスが舊教信者であつたのに對し、共和黨の候補者フーバーが新教信者だつたことから、宗教上の偏見が特に婦人を狩り出したのだと稱してゐるものもある。

婦人投票の爭奪

所で此の急に增加した婦人の投票、今迄一度も投票した事のない投票がどちらへ行くかといふことは候補者にとつては大變な問題であるが、然し各政黨の首領等には見當がつかず、そこで民主、共和兩側も社會黨も婦人の投票をあつめる爲めに隨分苦心をしたらしく、内にあつては婦人部を組織して婦人運動者を集め、外に對しては婦人有權者に對するポスター、パンフレツトをつくつたり、ボタン徽章をつくつたりした。徽章の中で特に面白いのはユビヌキ、縫針だの、茶こしといつたものさへあつた。

米國に於ける二大政黨は民主、共和の兩黨であるが、兩方とも黨内に婦人を重用することにつとめ副會長には何れも婦人を任命し、各洲よりの代表者も一人づゝの婦人を男子と並んで任命してゐる。この組織は最も小さい選擧單位であるプリシンクト迄及び婦人がどしどし黨内に喰ひ入りつゝある。

此度の選擧に際しては特に婦人部をおき、その婦人部には家庭婦人部、職業婦人部、勞働婦人部、農業婦人部といつたものを設けてそれぞれ婦人の投票を集めやうと努力した他黨外に中立的な選擧の爲めの婦人委員會を組織して、中立の婦人投票をとることにも腐心した。

尙別に黨をたすけるための婦人のクラブの全國的そのものが早くから組織されてゐるが、これがまた選擧で、それぞれの政黨的立場から運動した。

政黨に全然關係のない婦人團體で特に此度の選擧運動に關係したものとしては婦人矯風會、婦人法律勵行委員會、婦人黨等があり、それ等は何れも共和黨のフーバーを應援した。

婦人が直接選擧の運動に關係したことも此度程めざましいことは未曾有だといはれ、將來は婦人が此方面にもどしどし這入りこみ、或は現在、宗教、教育、文藝に於て婦人が主力をなしてゐるやうに、婦人に占領されてしまひはせぬかといつてゐるものさへある。

フーバーの當選は婦人の力

フーバーとスミスを比較してみた所、フーバーに勝ちみが多分にあるとは殆ど大部分の人がみとめられてゐたが、然しスミスの聲望も仲々高く、ふたを開けてみる迄は敵も味方も心配して居た。

所が總選擧がすんで開票された結果によると、フーバーが未曾有といはれる程の成績即フーバー四四四、スミス八七(選擧人の數)といふ大差で大勝した。此結果に對してその原因がどこにあつたかについては色々に觀察されてゐるが、其の重大なる一つとしては婦人の大部分がその政黨別を問はずにフーバーに投票したことにあるといはれてゐる。

何ぜ婦人がフーバーに投票したかについての理由は色々あるが、その一つはフーバーが禁酒法勵行に賛成してゐたのに對し、スミスはその緩和を主張してゐたこと、フーバーは世界各國に居り、殊に歐洲大戰中及後に歐洲の救濟に盡力した事、大戰中食糧問題の解決に盡力したこと、好家庭運動を熱心にしてゐること、フーバーの人格が眞面目な手堅い人であること等があげられてゐる。尙あまり公開の席上ではいはれなかつたが、スミス夫人が教育のない家庭婦人であるのに對しフーバー夫人が上品な大學出のスポーツ好きな人であることも關係してゐるといはれてゐる。

勿論スミスもニューヨーク洲の名知事として婦人の地位向上にも盡力し政治家として進歩的であり、手腕家なることも一般に承認されてゐた所でそのために、スミスを應援しこれに投票した婦人も相當にあつた。

この事實は見方によればよいとも或は惡いともいはれるが、婦人が男子よりも道德的な問題及候補者のパーソナリティに重きを置いてゐるらしい事は否みがたい。

婦人團體の政治運動

婦人と此度の選擧の關係に置いて、今一つの見逃し難い事實は、婦人團體が、直接でなく、間接に非常に盡力したことである。

(下段へ)

キリスト教及佛教婦人會主催
シカゴ市　一回
キリスト教青年會主催
ロサンゼルス市一回
聯合婦人會有志主催
ヴアカビール市一回
日本人會主催

(上段より)

即選擧の應援はしなくとも、棄權防止、選擧の廓淸及投票方法の教授、選擧のイシユーについての說明、候補者の立會演說、候補者の經歷、政見を調査して一般に知らしめること等に非常に骨を折つたことである。

この運動は色々な婦人團體で色々な程度でなされたが最も熱心にしたのは婦人有權者聯盟であつた。この結果が婦人の投票者の增加、婦人投票者の向背に可成影響があつた事は一般に認められてゐる所である。

この運動の詳細は改めて書く積りである。

櫻井ちか子刀自永眠

女子教育界の功勞者櫻井女塾主櫻井ちか子刀自は、數年前より屢々危篤を傳へられ乍ら奇蹟的に壽を保つてゐたが、十二月十九日遂に七十四才の高齡にて永眠された。

刀自は女流教育家中稀に見る卓見の人で、この高齡にして熱心なる婦選の同志であり、數年前の婦選獲得同盟主催の演說會には自ら出演して「私はなぜ婦選がほしいか」について壯者を凌ぐ意氣を示された事もあつた。葬儀は二十一日獲得同盟よりは竹内三輪田の二氏代表として哀悼の意を表した。

Digitized by Google　Original from UNIVERSITY OF CALIFORNIA

公民教育について

米國の公立學校に於ける公民教育の狀況を知るためには、實際の授業を參觀する他、教授要目、教科書を得ることも必要であると思つたので、學校を訪問すると同時に市乃至は州の教育者をも訪問した。がこれには相當の時間を要するので結局後廻はしになり勝ちであつた。

然しホノルヽ、ソートレーキ、デンバー、セントルイス、シカゴ、ワシントン、ニューヨーク、シヤトル、ロサンゼルス、桑港では教育局を訪問して教授要目を得ることが出來たし、ワシントン、ニューヨーク、桑港、ロサンゼルス等では授業も參觀した。

米國では學校及ハイスクールに公民科があり、其町、州、國の政治組織並に憲法等を巧に時事問題と結びつけて、實際的な方法で教へて居り、尚教室以外に於て生徒の自治的訓練をなさしむる爲め種々なる方法を用ひてゐる。この內容は教授要目をよくみた上、改めて書く積りである。

學校以外に於て特に婦人に對し政治教育を行つてゐるものとしては婦人團體であるが、その中で特にこれを主目的としてゐる婦人團體に婦人有權者聯盟なるものがある。

この團體はキヤット夫人が會長をしてゐた米國婦人參政權協會の後身で一九二〇年、婦人參政權を獲得した後に組織されたものである。

それで此の團體のワシントンにある全國的本部は勿論、立よつた總ての都市にある支部を訪問してその主催になる會合並に役員會にも出席した。掲載の寫眞は同會長ショーウイン女史で、私が同女史に招かれて私邸を訪問した節贈られたものである。

尚キヤット夫人の寫眞も私が日本人のニューヨーク市外にある私邸を訪問した折、贈られたものである。夫人は前に述べた如く米國の前の婦選協會の會長で、國際婦人參政權協會の會長をも長くしてゐた人で、今は平和運動に奔走してゐる。明けて七十歳になるといつてゐられた。

婦人官公吏其他について

婦人官公吏には時がなくしてあまり訪づねることが出來なかつた。たゞホノルヽの稅關長ハイド夫人、ワシントン勞働省婦人局長アンダーソン女史、ワシントン警察署婦人局長で國際婦人巡査協會の會長をしてゐるヴアンウインクル夫人に會つた他、シヤトル市の前市長ランデス夫人、ロサンゼルスに近いレドンドビーチの女市長ホプキンス夫人に面會した位である。

ヴインクル夫人からは女巡査の仕事をみせてやらうといふので、或晩九時頃から十二時過ぎまで夫人の部下の一女巡査につれられて停車場、ダンスホール、警察署等に行つたが、一寸面白かつた。

右の外自分の興味で、平和運動の團體を訪問し、ワシントンではアダムス女史の婦人平和自由聯盟の役員會に二日出席したし、戰爭防止全國協議會にも一日出席した。婦人勞働組合、教員組合、產兒制限の團體、國際聯盟協會、女子青年會、其他婦人團體も一寸のぞいてみた。

婦選月報欄

五十六議會に 政府愈婦人公民權を提出か

各派よりも法律案提出

かねて懸案中の婦人公民權案は十二月十七日の政友會政務調査會總會に於ても承認せられ、廿一日の行政審議會に於て可決せられたので、今ではたゞ提出の時期を俟つのみとなつた。然し乍ら關係中一二の人々が最後まで反對說を相當强硬に主張したといふので、提出に對する確認はえられないが、大體に於て再開後選擧法改正案に含んで提出せられるものと觀測されてゐる。

政府案提出速進の運動は、十一月の共同委員會にて決定通り、婦選、參政、日本全關西の四團體にてのみなし、他の二案を各派より提出の運動は、共同委員會によつてなした結果、結社權、參政權の二案は十二月廿七日民政黨有志の手によつて無事提出され、同じく民政の有志より提出豫定の公民權案のみは、政府案提出にゆづり一時提出を見合せる事と政民兩派の有志にて協定を見た。

尚無產婦人團體側の活躍によつて再開後に於て、無產議員團よりも、徹底普選案に含むものとして婦選案が提出される豫定であるから、一月下旬か二月上旬に於て、議會は婦選問題で色めく事と豫想されてゐる。

婦人團體の 請願一二萬

望月內相に提出

まづ公民權よりの標的に新な猛運動を起しつゝある婦選獲得同盟の手によつて都下十三婦人團體延人員二萬二千四百九十六名の公民權政府案の提出方につき望月內相宛の請願書が集つたので十二月廿二日竹內三輪田二夫人は內務省に出頭、加藤參與官を通じて、望月內相にこれを手交した。

一月下旬 婦選請願デー擧行

婦選獲得共同委員會で

婦選獲得共同委員會では、議會開會中の示威運動の一として、一月廿七日(日)請願デーを行ひ、參政同盟、婦選獲得同盟、日本婦人參政權協會無產婦人聯盟、全國婦人同盟、社會民衆婦人同盟の六團體が街頭に起つて婦選の請願書の署名を取る事になつた。

婦選獲得同盟東京市會選擧に起つ

廿一日中央委員會にて對策發表 新春早々大活動開始

東京市會は十二月廿一日解散を命ぜられたので、新市會の選擧は新春二月頃行はれる樣子だが、これに對し婦選獲得同盟は解散當夜本部に中央委員會開催協議の結果次の諸項を決議發表した。

東京市會選擧に對する聲明書

市民の信望を空しうしたる東京市會の解散は我等婦人の等しく冀望せるところ、今や解散に際して我等は來るべき市會選擧に對し利權に眩惑せられず、眞に市民の代表たる市會議員を選擧せんがために次の決議をなすと共に、これが實現のためあらゆる努力を盡さんことを期す。

決議

一、市會の空氣を一新するため、前市會議員たりし者を選出せしめざる事

二、市會を淨化するため、贈收賄瀆職罪にて刑にふれたる者は勿論、これが被疑者と雖も選擧せしめざる事

三、貸座敷業者及び藝態業者(藝者屋、待合料理屋)を絕對に選出せしめざる事

右の實行方法としては

各婦人團體と協力して、特に適當と認むる人の推薦、應援をなす事あるべく又候補者の閱歷及政見を調査して有權者に發表し或立會演說をなさしむると共に當局に對しても選擧ポスターの制限その他を建言し、一方婦人に對し公民教育運動の徹底を期するなど婦人の立場より全力を擧げて盡さんとするものである。

婦選獲得同盟

Digitized by Google　Original from UNIVERSITY OF CALIFORNIA

戰線だより

廢娼建議案の通過

久布白落實

一

廢娼の運動が、我が國に起つてから已に五十年を經過して居る、其間中、特筆大書すべき數件が有る、それは、年代的に云へば、

第一、明治五年の廢娼令發布
第二、明治廿六年の群馬の廢娼
第三、明治卅三年の自由廢業運動の開始
第四、明治四十四年の廓淸會の創立
第五、大正五年矯風會內風俗部の設置
第六、大正拾五年矯風會廓淸會特別聯合運動の開始

これに加へて、五十年前より、繼續的に、請願に、教育に救濟に勞苦せる婦人矯風會、自由廢業、及び救濟に著しき効を擧げ居る救世軍、其他有ゆる運動が行はれて、今日に到つて居る。

二

埼玉縣は、聯合即ち全國廢娼聯盟が、第一に目指した所であつた、即ち全國に縣別運動を開始する第一着として、埼玉に着手した、一年、二年は空しく過ぎた、かの村落の奧までも、縣會議員を訪ふて、逐次訪問したそれ等も歷史の頁に入つた、今年、山內庫之助氏が、これを目的として立候補し、更に前縣會議長出井兵吉氏が大に勉められ、今度終ひに廢娼建議案の通過を見た、これは群馬の廢娼以來卅六年目の勝利である然かも卅九名の出席者中、卅八名と云ふ絕對多數を以つて通過した事に愈々其實行の可能性を强くする所以である。

三

この度の縣會期中に、この埼玉を口切りとして、已に廢娼建議案の通過を見し縣が、他に二縣ある、即ち、福井縣、秋田縣である、この二つはいづれもこの最近三ケ年の特別運動中に、廢娼の運動を始めた二府十一縣の中である、福井にも、秋田にも已に廢娼聯盟の組織が出來て居る。然して相ついで建議案の通過を見るに到つた、

四

以上の三縣について、更に三縣、今や日ならずして、勝利を得んとしつゝある、それは、長野縣、福島縣岡山縣の三縣だ、長野に已に四五年前から、猛烈な請願運動が始められて居り、岡山にも星島代議士の郷里として運動は開始されて居る。然し、福島はむしろ、白紙の縣として、我々を驚かした、然し、この三つともいづれも優劣なき形勢である、この誌の出る日までには已に甲乙が決して居らう。

五十年懸案の廢娼運動も、卅六年振りに、終ひにさしも堅牢な氷池の面に、一つの破れ目が出來た、この少さき破れ目から刻々ひゞは入りつゝある、昭和の光は普く照り輝いて終ひに、この堅氷を破碎し、捕はれし五萬の友に、自由を歌はしむるであらう。

新年の歌

今井邦子

新どしの標繩のかざりのすがしさよものの初めはおごりなくして

うつし世のうごきは深しときのまを初日あふぎて人は和ごめど

新らしき年の始めの心みちて寒き厨に火を熾こしをり

青芽たつ支那水仙の大き球根新春の日にあてて眺めつ

新春を祝ひの人の引つぎて暖爐の上の梅さきそろふ

海外婦選ニユス

◇國際大會資金

來春ベルリンに開かるる婦人參政權及同等市民權世界同盟の第十一回大會には、世界の各地から代表者達が集ることでせうが、大會開催に就てはその費用もなか〳〵大變なものです。そこで、各加盟團體や有志の人々からの寄附金を募集してゐますエヂプトの會からは既に五十ポンドの寄附が申込まれ、これを魁として、九月には七十五ポンドまでになつてゐます。同會幹部の御苦勞も一通りではありますまい。

◇興味ある總選擧

女の多い國、女の働く國、そして女のしつかりしてゐる國、その第一に英國を擧げても惡くはありますまい。その女のしつかりしてゐる英國で男と全く同じ權利を認められた廿一歲以上の婦人の投票者が、今年の總選擧に、どのやうな花々しい活躍をするか、全く興味のあることです。

そこで婦人運動に携はる人々は、逸早く、新有權者の教育といふことに目をつけて、權利を有益に行使するやうに、又、國家の政治に參加する重大な意味を徹底させるやうに、イギリス全國を通じて既に種々なプログラムが立てられてゐます。又、各婦人の政治的興味と緊張ぶりは、各政黨の年會に於て著しく表はれてゐたといふことです。

勞働黨の副議長にスザン・ローレンス女史が選擧されたことは、來年の同黨の年會には、將に議長として年會を主宰するであらうといふ事を意味してゐるものだといつて、婦人達の間には大層喜んでゐる向きがあります。

◇女流檢閲官の俸給問題

オーストラリヤ聯邦政府に近頃一つの痛快な抗議が申込まれました。それといふのは、さき頃男女の決盡檢閲官が任用されましたが、當局では、婦人達の俸給を二人の男子檢閲官のよりも安くしたからで、抗議は勿論オーストラリアの女權擁護者側から申出たもので、男女に係はらずその職責は同じで、互に協力してしなければならない仕事であるから、女なるが故に月給を下げるなどは以てのほかだといふのであります。これは當局の方が折れて出さうです。

◇女教員の結婚問題

これはまた英國のやうな女權擴張の盛んな國に時代錯誤も甚だしいもの、英國では女教員が結婚すると時々首が飛ぶといふ珍現象を呈します。最近もある地方の女教員が妻君になつたからといふので、その地方の文部當局で俸給支拂を停止しました。ところがその教師は當々非常に成績もよく學校當局の方で免職することを拒絕しました。そこで總に文部當局の方でも元々通りに俸給を支拂ふやうになつたといふのですが英國の教育界にして尙且つこの有樣。女教員の場合ばかりでなく結婚婦人の就職の權利が正當に認められ、且つ保障されねばなりません。

Digitized by Google　Original from UNIVERSITY OF CALIFORNIA

ことしこそは

年頭に當り廣く會員、會友、その他の方々へ、
一、昭和四年度婦選運動に對する要望
二、あなたは昭和四年度の婦選運動について如何なる方面で援助して下さいますか?
をお伺ひしましたところ、次の樣にさま〲の收獲がございました。今年こそはの希望と誓ひ嬉しく頼もしく、共に喜び、勵みたいと存じます(編者)

◇

生田　花世

一、出來得るかぎりの進出と、耐え得る限の忍耐
二、新しく知人となる人に、「婦選」の事を話する事、
右昭和四年度婦選運動に對して言葉を寄せておきます。

◇

古田　とみ

一、婦選獲得のため直接運動と共に今一層一般婦人の婦選につける教育が望ましいものです
二、此方面と申してきめて御援助は出來がたいが時に機に乘じて手傳はせて頂きます。

◇

深尾須磨子

一、婦選に關する各團體の積極的活動を希望すると同時に、一方婦選獲得共同委員會が、一致共同一に大局に着目して、實績を上げられん事を望むや切に候
二、どの方面と限らず、眞實を以て事に當つて下さる方々のためには、力の許す限り、縁の下の役目を果す決心に候

◇

中澤　美代

一、現代議士や元代議士といふ樣な知名の士の他に未來の代議士がある、名の知られぬ若い政治家が澤山ある、さうした人達の中には、我等婦人を援助するといふやうな條件でなしに、この問題を人道の上、國家のためといふ重大なものに見て其所から出發する活動力を持つて居られる、マッチ一本すればすぐ燃え上りさうな人があるやうに思ひます。願はさうした人の力を借りて、否協力してやつて頂きたいと思ふ。
二、心は常に躍れども、金も無し、時もなしどうする事も出來ない乍ら、口は聊か動きます故に、到る所でもの言ふ度に力說します。

◇

逸　名　氏

一、愈婦人公民權も政府案として出やうといふ事になつて來りましては婦選獲得運動もとう〲今一息といふところに來たやうに考へられます。そこで今度は總攻撃といふ所取のところではないでせうか、廣く同志を糾合して大衆運動化する必要を生じて來たとも思はれます。
二、從つて私は大衆婦人の間に政治教育の必要を思ひますが故に、出來るなら此方面に興味を持ちたいものと思つて居ります。

◇

野口援太郎

一、誰か一人パンカースト夫人が出て欲しいと存じます。
二、遺憾乍らどこの方面にも御援助申上ぐる事が出來ません。

◇

塚本　ハマ

一、婦選運動は賢明で着實さ、しかも五分も隙なしといふ注意周到さでやつていたゞきたい。
二、婦選運動は家庭破壞だと今日でも考へてゐる人がありますから婦選の完成の爲に合理的生活でもすれば、家庭はよりよく充實せられ、夫君の仕事に共鳴も出來、子女の教育も十分出來るといふやうな事を機會のある毎に大衆に向つてお話して行きたいと思つてゐます。

◇

山枡　儀重

一、各代議士後援の有力者の婦人からして代議士を改めたてる策戰が必要です。さうして婦人に政策內容の講演を聞かせ、政談演說會に出席する慣習をつける事が必要です。
二、婦選必要論宣傳のお手傳をいたします。

◇

三輪田元道

一、順序として自治制から婦選が行はれると思ひます。
二、けれど、彼の所得稅調査委員に關する婦選のやうに、選擧權のみにてはつまらない、是非とも被選擧權をも與へねば、佛作つて眼入れぬ譬のやうに、無意味と思ひます。
三、小生は間接に要路者を動して、御援助したいと考へて居ります

◇

福島　四郎

一、公民權だけでもよいと思ひます。是非實現させるやう御運動なさい。政友會も民政黨も、好意は見せてゐても、政權爭奪でそこどころでない事になるかもしれませんから、
二、宣傳方面で十分のお手傳をいたします。

吉岡彌生先生始め女流諸大家御推奬の
月經手當法

レデーメンとレデータイ

レデーメンは最新の科學的發明品で液體を吸收して悉く絕飽に漏出の不可能なる粉末狀に變化します、吸收力は脫脂綿の十倍以上、耐久時間一晝夜以上で、常に半乾燥狀態を保ち消毒と同時に完全に臭氣を消し、衛生上、實用上、經濟上、理想的の新品であります。

レデータイはレデーメン使用に最も適當なる月經帶で、ゴム製品より遙に衛生的で且使用氣持よく洗濯も自由であります

定價レデーメン拾枚入(三ケ月用)七十錢
レデータイ三十五錢
地方送料　十二錢

發賣元 東京本鄉眞砂町三六
共成社
振替東京[illegible]番
電話小石川[illegible]番

Digitized by Google　Original from UNIVERSITY OF CALIFORNIA

同志訪問

山野千枝子さんと武氏夫妻

◇職業婦人の立場より

——美容家の山野さん——

「婦選」といふと、何でも無色彩でおしやれには緣遠いものと考へてゐる人があれば間違ひで、あらゆる階級の婦人が集まるこの會の會員中には樣々なる種類の人が居ります。その中で熱心な人に山野千枝子さんがあります。

「美容家で有名な山野千枝子さんが？」

「美容と婦選とはどんな關係があるのです」

などと目をくる〱させるには及びません。

丸ビルの一角、丸の內美容院で山野さんのお話を伺つてみました。

「婦選運動に御はいりになつた動機は？」

「長くアメリカに居て日本へ歸つた時、日本婦人の社會的地位が低く、女が不利な立場にばかり置かれてゐるのをつく〱なさけなく思ひました。日本の社會組織や、これ迄の習慣は全く婦人を無視した片手落ちのものだと思ふのです。それを何とかしたいといふ熱望からです」

「女が不利だといふと？」

「それは隨分ありますね。法律は勿論の事、日常生活の上で云へば、私など三人の子供を育てながら外に仕事を持つ事は仲々の努力ですのに、ヤレ家を外に飛び廻るだの、影には何かあるのさ、女になんか仕事が出來るものかといふのですからね」

「山野さんはそんな事が大部うるさかつたやうですね」

「今でもいぢめられて居りますよ。女は仕事の上ばかりでなく、戀愛問題でも不利です。例へばそれが眞劍なものであつても女は何かと世間から云はれ勝ちですのに、男子は自慢氣に話し世間もそれを普通だと考へてゐるではありませんか」

「婦選なんかといふ人は不當な境遇に甘じてゐて結構だといふ事になりますね」

「全くですよ。なぜ日本の全婦人が手を取り合つて婦選運動にはいらぬのでせう。私が婦選の會員だと云つたらお客樣が減りますよと忠告する人さへあるのですから」

「そんな人は婦選運動にはいると直ぐ第一線に立つ事だと考へてゐるからでせう事業の許された人のみが運動にはいつて他の人は後援する丈でもどんなに力强いか知れないのに」

「美容家ばかりでなく、仕事をもつた者はその方面の向上を計ると共に、人間として、社會人としての自覺を呼び起し、社會人としての當然の義務を負ふと共に當然の權利を與へられねばならぬと常に云つてゐるのです、普選の世に於て婦選は經濟的獨立をした婦人に對して當然來るべき權利です。この意味で先づ經濟的獨立をした者は眞先きに婦選運動に參加すべきだと思ひます。」

（A記者）

◇夫妻揃つて婦選宗

——武シート商會主の家庭——

御夫婦そろつて婦選運動の爲めに働いて下さる方をこゝに御紹介します。新宿御園の近く、新宿一丁目に武シート商會を經營する武新十郎氏と夫人の妙子さんです、一日御宅を訪ねて伺つた御夫妻のお話を次に。

「夫婦は車の兩輪の如しと云はれて居ますが全くです、女は子供を養育し、臺所一切から店の仕事まで手傳つてそれと目立たないが、男子以上の働きをしてゐるものです。婦人の經濟の取り方如何は一家の浮沈に關係すると迄いはれる程で、一家に取つて妻は夫よりも働きがあり、重要な場合が多いやうです。

丸ビルの大建築でも根强い土臺があつてこそ、くづれないのに、世の多くの男子は土臺になる女の力を忘れて、横暴し、これに君臨して喜んでゐる有樣です。世の中の不合理は先づ此所から始まりますね。

一家が平等な位地に立つた夫婦の協力によつて成り立つ如く、社會も婦人の力なくして好い發達をしない事はわかり切つた事です。婦選の必要はいふまでもありません。」

「私達婦人の爲めに熱心な方々が運動に生涯を捧げていらつしやるのを思ふ時、知らぬ振りしてゐる事がどうして出來ませう。私は子供があり家庭內の仕事が忙しくて外に出る事が出來ませんが、何とかし度いと、私は會員に、夫は會友になつて及ばずながら御手傳ひしてゐるわけです、婦選の意味を眞に徹底させて一人でも多く會員をつくらうと努力してゐます。夫が理解がありますから、かへつて家の中が明るく、家もうまく行くのです。」

「しかしまだ解らぬ人もありますね、先日も或奧樣に會員にならないかと勸めました所、旦那が歸つたら聞いて置きますといふのです、男子が婦人の爲めにかうして聲援してゐるのに、この言葉には參つてしまひました。」

「第一線に立つてゐらつしやる皆樣方の御骨折りもさぞかしと思はれます。夫はお前も街頭に立つ位にやらなければと云つてゐるのです。その中にはきつと、」

「婦選を獲得した曉にこそ、政界の廓清もその他の婦人問題も自ら解決せられる事と信じます。皆樣方の御健闘を祈ります。」（B記者）

（寫眞上、山野さん、中、武氏、下、武夫人）

□ 奥むめお

一、婦人參政權についてもつと〱一般の婦人が熱を以てこれを要求する樣に氣勢をあげたいものと思ひます。婦選運動の當事者に於ては相當に熱をおびて來た、と見えるかもしれないと思ふのですが、局外者の立場から一般の婦人界をみるとまるで無關心ですから。

二、それにしても、もつと女の日常生活と政治との深い關聯について實際問題からいろ〱に政治的關心をもつ樣にしてゆくべきだろうと思ひますので、私はこの方面で些か働きたいと思つてゐます。

□ 加藤勘一

一、自己の權利と自由とを男子に讓渡して、自ら奴隷に甘じて平然たる態度を改め、人間生存の原則に徹底し、我國の政治制度を理解して自己の社會的地位を自覺するよう。全婦人に大運動を起して頂きたい。

二、右の運動に直接間接の微力を盡し度いと存じます。

□ 高群逸枝

わたくしは局外者ですが、要望でなく豫想であればお答へすることが幾分できるかも知れません。それは今日の延長だといふ一語で盡きてゐませう。運動に携はつてゐられます方々の立場から申しましても、全く婦選を獲得しておしまひになりますまでは、或は結社權を御獲得になりますまでは、たゞいまの態度で、各々お進みなる方が賢明であらうと存じます。理論の時代といふものは、まことに空虛なものですが、實際に觸れるに從つて、政治運動は政治運動の落ちつく所へ落ちつきます私は普同盟の態度を最も政治運動的な板についたものだと確信してゐます

Digitized by Google
Original from UNIVERSITY OF CALIFORNIA

長篇小説

或る母

乾　まどか

一、秋の午後

思ひ切り晴れた秋空には近くのグランドで打ち上げる球の音が戞と冴え、ゆきずりの散策客の袂を止めがほに垣根にコスモスの揺れてゐる東京郊外のある秋の午後、美しい文化住宅の立ち並んだ落合のとある小路から少し奥まつた一軒の家の入口に、若い、しかし蒼白い面の女が立つてゐた。

黒ずんだ衣をゆるやかに着て、彼女は先刻から開かれた玄關口から通りまでを往つたり來たりする人夫の姿を呆然と眺めてゐるのだつた。彼女の膝のあたりには、彼女と生き寫しの、眼の大きい神經質らしい五つばかりの女の子が、ふさやかな斷髮の頭を母に抑しつけるやうにし、小さい手でしつかりと母の細い手を握つてゐた。

泥まみれの長靴を穿いた人夫たちは、無雜作に、二つの扉を開き切つた玄關から、代る／＼さま／＼な家具を運び出してゐた。

飾落れた更紗張りの客間の椅子や小卓、大きな洋箪笥や、書齋川の抽出の澤山ある小箪笥、書架、額などは、彼女の前を通つては秋の日ざしに金具類をきらめかし乍ら、表道のトラックの中に收められた。彼女は力なく、悲しみをこめた視線でそれらをみ送つてゐた。

『母様』少女は母の袖をひいた。『お父様のお机よ。』

なるほど今階上から玄關の土間に下されやうとしてゐるのは、大きな緑色のラシャを張つた机であつた。

『あれも行つてしまふの。』

女は默つてうなづいたこの時その兩眼からは大きな涙がはら／＼と流れ落ちた。

『あら』次の聲が女の耳を逐ふた。

『母様、私の寢臺も行つてしまふわ』

紅い繻子更紗の布團ぐるみ、搬ばれてゆく後を見送つてゐた女の子は、いきなり泣き出した。

『いやよう、母様。いやよう。』

それでも人前を遠慮してか、その泣き聲は低かつた。しかしそれは低いだけに、この小さい子の複雜な悲しみを十二分に示してゐた事が、母の胸をしかとうつた。

彼女は默つて小さい娘の肩を抱きしめ、その漆黒の頭に熱い唇を押しあてゝ、自分も今はさめ／＼と泣くのだつた。

『奥様』

稍あつて彼女はこの聲に我に返つた。もう荷物はすつかり運びつくされて、自分の前にはこの五年間この家に起居を共にした女中のはつが立つてゐるばかりだつた。

『御用はすつかりすみましてございます。お拂ひも片づけました。お俥ももうじき參ります。

これはおつりでございます。』それからはつは、懷から重ねて小さく折つた數枚の紙幣を出した。

『あり難う、はつ。長々よくしてお くれだつたね。』

『いゝえ、奥様……』

耐へてゐた涙がはつの喉をも押し切つた。

『本當に、これから奥様にお別れして、私どうしたらいゝのかと思ふ位でございます。』

二人の女が袖口で涙をおさへてゐる時、少女は聲をあげた。

『母さま、自動車屋さんが來ましたわ。』

二、新居

狹いごた／＼した郊外の場末町を十五分も走ると圓タクは止つた。そこからまた細い路次を幾曲りかして粗末な二軒長屋の前で、女は足を止めた。

『こゝが今度のおうち？』

少女は赤い外套の手を擧げて指した。

『さうなのよ。今小母さんに鍵をもらつて來ますからね。』

やがて隣の老婆に鍵を貰つて來て女は建付けの惡い雨戸をあけた。古くはないが、節穴だらけの、雨戸がしめてあつても十分に明るい安普請の六疊と三疊の二間であつた。

『お荷物はこちらにおきませうか。』風呂敷包みなどをはつは、まづ押入に入れた。

そして庭先に七輪を出してもつて來た古新聞紙をまるめて火を起し初めた。

『瓦斯がないの、母様。』

『百合ちやん。』女は初めて娘を呼んだ。

『さあ、こゝへゐらしやい。』きちんと母の膝の前に坐つた娘の小さい手を握りしめると母はいつた。

『ねえ、けふからこゝに百合ちやんと母様とゐるのですよ。瓦斯はないけれど、でも少しはお庭もあつて百合ちやんが遊ぶのに困りはしませんよ、お日もよく當るしね。』

『さあ／＼お孃様。お火も起りましたよお當りなさいませ。』

はつはかひ／＼しく七輪を運んで來た。

日がいつか向ひの高い工場らしい建物の後に落ちて、二間きりの小さい家の隅々に暗が浮いて來た。

『さつき道でおそばやはみつけておきましてすから、私歸りに申して參ります。』

『おゝ、さうだつたわね、はつ、お前ももう行かなくちや……』

『私はいつまでもこうして居りたいのでムいますけれど……』

『はつ、おまへどこへゆくの。一緒にゐないの？』

はつはいきなり少女の肩に手をかけた。

『お孃様、はつはね、遠くに參らなければなりませんの。はつも……はつもゆきたくはないのですけれど……ね、お約束をしましたから

それに、赤ちやんが出來るので、一日も早く上らなくてはなりませんの、ね、お孃様』

はつはいつか目を泣き腫してゐた。

『はつ……』女の細い手がはつの膝に投げられた。

『奥様……』二人の女は相擁してよゝとなき崩れた。大人だちのこの様子は娘の涙をさそはずにはゐなかつた。

『行つちやいやあよう、はつ……いやあよう。』

肝高い少女の泣き聲が女二人の嗚咽の聲とからんで空虚な小部屋の隅々に響いて行つた。

『奥様、お孃様、御きげんよう。はつはどこに居りましても、お二人のお幸せをいのつて居ります。』

はつはきつと面を上げて叫ぶと、この若い女主人の手を犇と握り、少女をもう一度抱きしめると、つか／＼と上りかまちに急いだ。

『では失禮いたします。』『最後の挨拶をどこか遠くで囁かれたやうに聽いてゐた女の耳にじきに日和下駄の音が入つて來て小路の彼方に消えて行つた。

『母さま。お肚がすいたわ。』

百合子の聲で女は再び我に返つた。

『御免なさいね、もうじき、はつが言つて行つてくれたのが來ますからね。さあ母様のお膝の上にゐらつしやい。百合さんはいゝ子だわね。』

母は娘を膝の上に抱き上げて、頬ずりした。

『ねえ、御飯をたべたらねんねしませうねえ。そして明日は何をして遊びませうかね。』

母の愛撫を背にうけて、少女は疲れと空腹に長いまつ毛をいつか伏せて眠りに入つてゆくのだつた。

『あなた、あなたは何うしておなくりなすつたの……』

若い母が耐へてゐた悲しみの堰は今切れて了つた。涙の中で彼女は、亡き夫をよびつゞけた。（續く）

Digitized by Google　Original from UNIVERSITY OF CALIFORNIA

年頭所感

運動の主力を政治教育に

河崎なつ

去る大正十二年雜誌「婦人公論」が全國八百の高等女學校に、婦選獲得の可否について問ふたところ、答へがたつた七十餘通で、その七十餘通の中でも贊成はおろか「時期尚早」さへ半數に充たなかつたことを報じてゐたが、それから五年、今年女子教育研究室で同じ問ひを同じ學校に送つたところ、折り返し六百餘通の答があつて婦選を否定して來てゐるのは十通もないことを知つた。由來保守甚しきものとせらるる女子の學校に於いて已に大勢はかくの如く動いて來てゐる。

事業運動の實際に於いても「女子公民權」が政府案として來る第五十六議會に提出されさうな大勢にまで漕ぎつけて來た。まだ／＼婦人の結社權、參政權といふ二つの大物が、後ろに控へてゐるとはいへ、ともかくも婦選運動もいよ／＼關門まぢかに押し寄せて來たことは疑ひない。

此の汐時に乘つて私共婦選運動者は一方議會に對して「婦選」を強く提案すると共に、更に一層、全婦人をして「政治は生活なり」と考へさせる運動を廣く深く強く徹底的に行ふべきであると思ふ。何といつてもまだ肝心の婦人が政治を餘所事に思つてゐる人の方が限りもなく多いらしい此の人達への「政治教育」はおそらく昭和四年度運動方針の第一、第二、第三をさへなすべきものであると私は思ふ。

幸ひ理事市川さんは今月米國の政治教育の状況を視察して歸られた。その教ふる所に從ひ我國の現狀に照合して、いろ／＼政治教育の具體案を定め、誰も誰も力をあはせて、獲得の必要と獲得後の心構とを、しつかり婦人に知らせる事に會としても運動の主力は置かれるであらふ。

政教徹底と公民權

塩原靜

五十六議會の再會を目前にして思ふ。

婦人運動の中心點は政治運動であるとの世評は、昨昭和三年度の婦人界總決算の結果は各新聞紙を通じての論であつた。

婦選の獲得があらゆる婦人運動の鍵である事を今更に人々は思ふ期がきた！

シミ／＼として思ふ期は四年の新春だ！

婦人公民權の獲得を第一の階段として、私共は政治的に進出しなければならない期がきた。政治的進出とは政治教育の徹底でなければならないと思ふ。

五十六議會と婦人公民權の獲得！この一點に向つてあらゆる努力をしなければならない。法律案を提出するだけの形式に甘じてはいられない期だ。

婦人大衆への政治教育の徹底と、公民權の獲得運動とは、婦選と云ふ車の兩輪でなければならないと私は思ふ。

婦人大衆が婦選運動に冷淡であると云ふ聲に私共は悲しみはしない。知らないが故の冷淡である。知らせればわかる。無知の眼隱を取り去らせるだけだ。眼隱を取つた力強い婦人大衆に押されて私共は、獲得の一點に進まねばならない。

萬國婦人參政權大會が伯林に開かれる今年に於て、一つ位獲得しなければ日本婦人全體の恥だと私は思ふ。

焚くほどは

田中芳子

けもの偏けもの偏と滿四年大方の人よりいやがられながらも唯一筋の願を胸に、手さぐりで夜の山路を辿る樣な心細さと勇氣を持つて一生懸命急がずあせらず止まらず一歩一歩しつかり、はつきり歩いて來たかひがあつて、夜のとばりは切つて落され東天は白みそめた樣な昭和三年を靜かにおくつた。

年は新らたまり、第五十六議會は開かれたいよいよ婦人の公民權が政府案として提出になるのである。

無產黨は勿論、民政黨も有志によつて提出される事になつて居るのである。

永年の宿望に對しさうした曙光は初日の出の樣に輝くのであらふ、併し附與される權利に對し充分義務が負へる樣に、此所に一層の努力がいるのである。此年は此所により多くの力を集めて婦人自の準備を充分にする事が先第一の仕事であらふ。で、目覺しい進出の昭和三年を受けて此年は更に横にも縱にも大に伸展をしなければ今迄の努力は全く水泡に歸して仕舞ふのである。努力、努力、ふりかへれば足のすくむ樣な氣持ちもすれば見上ぐればまだ幾つかの難關が聳えて居るので勇氣もにじむ。願は正しいのである。

焚く程はかぜの持てくる落葉かな

必要のものだけは必ず與へられるのである、人も時も金も。互身に採け勵まして希望の峰に達する迄は集めながら進みあさりながら歩き續けて行ふ。

年賀名刺交換會

府下大久保百人町三六〇
婦風會本部
千本木道

大阪市北區中之島六丁目
大阪婦人ホーム
林歌子
電話土佐堀九九〇

神田區駿河臺鈴木町十六
三浦たま子

本郷區本郷二丁目十四
杉田鶴子

東京市外青山原宿一七〇ノ一九
吉川義章
同 春え

京都市下鴨泉川町六
榊原彌生

府下瀧野川町瀧野川一七五二
田中芳子

府下大森不入斗七四六
坂本眞琴

四谷區南伊賀町三四
大和俊子

小石川區高田老松町十三
正田淑子

本郷區西須賀町十八
長谷川胤子

赤坂區靈南坂町一四
小崎千代

麹町區三番町八十三
加藤高子

Digitized by Google
Original from UNIVERSITY OF CALIFORNIA

會員の獲得を

竹内茂代

新年の初頭には一年の計を建つるものでありますが、私は婦人の社會が展かれやうとして居るこの大切の年に何をなす可きか、勿論自分の本職である醫事衞生のことには積極的にも消極的にも勇敢に進むつもりでありますが共進路に横はる幾多の障碍を取除くために醫者以外の社會に交混つて働くつもりで御座います、それは婦選獲得同盟のメンバーの一人として。

昭和三年には大きな出來事のあつた年でした、御大典と云ふ千古の盛儀は申すまでもなく婦人の海外進出も忘れ難い一事でした、其外私共の心膽を寒からしめたは東京市の疑獄事件でした、今尚司直の手に審議されてありますか其結果はどう決しやうと惡政の暴露たるは免れないでせう、共革正は眞に全市民が公正な立場に立ち正しい選擧が行はれての上と思ひます。從來の市政と選擧界では成庶市會議員の改選が行はれても革正されさうに思はれません、婦人が市政に參與するが革正の早道と信じます、然し大部分の婦人は内に在つて正しい批判者であり、教育者であり、我子も我夫も正しい選擧によつて代表者を送り出す樣にしつかり舵を取つて居なければなりません、共爲め母親も女子教育者も市町村制に對する根本的の知識を持ち子女を正しい公民として育て上げる樣に準備を要します。

未丁年者が禁酒禁煙の法律を犯して平氣で居る者が多い、それは母親に權威がないからであると思ひます。母は愛のみによつて子供を育てやうとしても完全な効果は擧らない。家庭内で母も父と同じ權威をもち得るのは母が知識と財產と公民としての權利とが父と同一でなければなりません。現在の母には一つも許されて居ない、私共婦人は完全な女である爲にもつとはつきり世の中を見る眼を持たなければなりません。

私はこれ等の道の開かるゝ樣に今年度には至誠會、產婆會、女子教育家の方々を我婦選獲得同盟の會員として、婦選の讀者として勸誘し協力して研究もし互に啓發しつゝ行きたいと思つて居ります。

昭和維新

三輪田繁子

求めよ然らば與へられんと云ふ語がある。此語を以て婦選問題にも適用することが出來る。但し求めよとは嘗て英國婦人が亂暴まで働いて、婦選を獲得した樣にと之を解釋してはならぬ。若し亂暴が婦選の條件ならば、國家の爲め一大不祥事である。それで求めよとは必要に應ずる意味に之を解釋して平和の間に婦選の實現される事を望む次第である。

抑も婦選は各國の先例を見ても問題でなくなつた。まして今日の政治問題は國民の生活問題を解決するが主なる使命であるから、家庭の實生活に携つて居る女性、又母として國民の教養に與る女性が男子と共力して北解決を誤らぬやうにして欲しい最早國民の生活を安定ならしむる事は男子のみでは困難と思ふ。故に婦選問題を以て男對女の問題とする如きは舊式の考へであらう。それよりも男女共力して國家の安寧と國民の幸福を增進させることの必要が、婦選問題の中心點であらうと思はれる。

それであるから世の若い政治家は無論先見の明を有する老政治家は最早婦選を以て例の男女同權論かといふ風に冷笑する事はなく、寧ろ婦選は時代の要求である、即ち愛國的運動の一つと見るやうになつて來たから、勢い婦選の前途に對し光明を認むることが出來ると信ずる。

けれども一般婦人が政治智識と云ふほどでなくとも、政治に對する常識が缺けて居ると、婦人は未だ參政權を求めて居らぬとて、尙早論の爲め大切な問題も沒られてしまうかも知れぬ。それであるから先づ女學校に於ても其準備教育として公民科や法制等の學科を必習科目とする樣にしたいものである。それ計りでなく新聞や雜誌や又は講演等を通じて、婦選の爲め所謂女性の成人教育を施すことを急務と考へる。

私共は玆に昭和維新とも云ふ可き芽出度い年を迎へた。從つて時代にふさわしい向上發展の道をたどりたいと衷心から祈る。

お斷り

記事輻輳に付き締切後到着の諸氏の御回答その他大分次號に廻しました。不惡

編輯部

創立記念會と臨時總會

S G R

十二月十三日は婦選の誕生日だが、相憎東京市の御大典奉祝日とカチあつたので、二日のばして十五日、土曜日ではあるし、市川氏も歸つたといふので、前々から懸案の規約改正の問題も何もかも一氣に片づけやうと、臨時總會と創立記念會を開くことになつた。會場は九段坂上の富士見軒、春の年次大會は會場がベースメントであつたので、大分話題に上つたが、今度は三階の天邊。寒い雨降りではあつたけれども、熱心な會員の方々が定刻頃には、冷い廊下の壁に、ずらりと掲げた市川氏のおみやげの選擧ポスターを重なり合つて觀て居られた。

臨時總會は一時半開會、司會者三輪田夫人楚々たる姿を壇に表はし開會を宣するや久布白氏議長席に就き議題規約改正の件は、竹内會計理事より說明せられた。即ち正會員費及會友費を一圓に値下げの件なので、普段から苦しい會計狀態を知る會員たちから値下げ案の財政的根據につき二三質問があり、渡邊とめ子氏から「ぜひ從來の正會員を維持會員に昇格せしめる運動が必要」との提案あつて、結局異議なく可決。無事臨時總會を閉ぢる。

創立記念會のプログラムは、久布白氏の挨拶に次で、市川氏の報告講演。話はまづ舊いやうでもと、汎太平洋婦人會議の報告、特に政治部について、漫談も交えての話は、初めて聞く事も多く、續いて米本土に渡つてからの細いプログラムの中からは、まづ大統領選擧の實況が詳細に語られる。婦人團體の活動ぶり各政黨が如何に婦人投票の蒐集に努力したかを、ポスター寫眞漫畫新聞雜誌の切拔その他を添えての話では、一同全く滿足の體で、寒さも打忘れた。

約二時間の講演が終つて茶菓、卓を圍んで會員、會友、來賓交々起つて、婦選運動の將來の爲に、かつ語り、かつ論じ、寒さも時も超越して五時近くまで歡談を久しうした。殊に、この日の規約改正に關し早速善は急げと、高野氏の音頭で、維持會員に昇格する者八名、新會員六名新會友四名を獲た。

尙五時半より別室日本座敷に寛ぎ、牛鍋を圍むで市川氏の無事歸朝を祝する歡迎有志晩餐會は、出席者約五十名、快談數刻、昭和三年を送り、昭和四年の活動を祈つて八時半散會、近來の快き會合であつた。

當日の主なる出席者諸氏名左の如し

會員、星野愛子、藤田たき、柏谷よし子、藤原智浮、上中八重野、山野千枝子、和田邦子、藤岡あさよ、長谷川胤子、市川いし、井上たみ、佐藤耐子、木内京、前島ふく、池山蕉、留岡よし子、吉岡彌生、吉岡房子、北澤たま、渡邊とめ、大橋與喜、山添[illegible]、築山らく、梅野ばつ、川崎正子、山田わか、及中央委員諸氏。

來賓、會友、奥むめお、大竹せい、眞壁光、梅山一郎、青木節一、平田のぶ、伊藤長七、吉川義章、加藤鋼一、西岡竹次郎、山田やす、山田嘉吉、兒玉四郎、三上英雄、永井駿雄、市川藤市氏等。

Digitized by Google　Original from UNIVERSITY OF CALIFORNIA

こだま

（前略）先十五日富士見軒では市川先生の汎太平洋會議並びに大統領選擧の有樣など澤山伺ひ、本當に私共の爲になる事ばかり、歸宅いたしましてからも考へ出して得る所の多かつたそしてあれだけの大任を果されるまでの市川先生の御努力御苦心をお察しして感謝の外言葉もございません。何卒「婦選」にも澤山お載し下さいませ。富士見軒では時間の制限の爲、まだ澤山伺ひたう御座いましたけれど殘念でございました（麹町　小幡英子）

口近頃の寒さは又格別でございます。本日豊前新報誌上にて「婦人參政權を認む」云々と題する記事を見て皆樣方の御熱誠の程を察することが出來ました。此の際一層の御奮鬪を祈ります（別府　手島成子）

口十二月特輯ページ、眠つたやうな活氣のない女教員に對して大變强いショックであつたと思ひます。第一線に立つて運動して居られる皆樣方に心から感謝すると共に、私共は教壇から出來る限應援する積でございます。狹い意味での教育の中に安住して世界の動き時流を少しも見ない活社會意識の女の人が多いやうです。自分達の地位や待遇は不滿だが、どうしやうもないと諦めてゐる人が多いやうです。（中略）本當にそれだけしか教養が、頭がないのでせうか。元來はそうでないと思へます。まづ「女らしさ」の改良をしなくてはならぬ時だと思はれます。

市川女史が御歸りになられたやうですが、直接御講演をお聞きしたくてなりませんが、それもならぬ今です。「婦選」に載せていたゞけるでせうね。お待して居ります（信州　とり子）

口第五十六議會も差迫りました。普選施行の今日婦選も併進せしめ、まさに婦人の輿論を以てその夫であり、兄弟である善良なる男子議員の本來の面目たる良心に訴え、その良心を呼び醒し、次期議會に婦選の可決せらるる事を切に御運動の程をお希ひいたします、我等全國同志一同も廿五才禁酒法の必成を期して猛運動であります。（九州禁酒同盟員　池田）

編輯後記

明けましておめでたうございます。どなたもよい年をお取りと存じます。「婦選」も今年こそです。市川さんも歸り、編輯部一同元氣百倍と、意氣込んでゐる次第です。

×

新年號はもつと〳〵面目一新の豫定が丁度宮川さんが病氣で引籠つたり、お金の都合もあつたり、矢張いつもの樣に半分も實現出來ませんでした。然し二月からでも三月からでもどし〳〵新計劃を實行はいたします。

×

市川氏のおみやげは、附錄として四頁に纏めました。會員諸氏の回答と、中央委員の年頭所感、どうも言責をとらうとするといつて大分抗議も申込まれましたが、これ位の覺悟の程は發表の必要がありさうです。

×

今年からぐつと調子を下げて、といふ注文にも全部應じる譯にも行かず、僅かに數頁づゝをそれに充てる位で暫くは參ります。差當り今月は、市會の事を取扱ひました。

×

婦人解放運動の戰線だよりも新しい試みです。毎月續けて、大に婦選の鬪志を養ひたいと思ひます。月報欄は從來の婦選ニユース欄、運動報告を變つた形に纏めてみたもので、聊か新味がある積ですが、如何でせうか。

×

本部で會費が値下げになつたので「婦選」も一ケ年分五十錢に値下げいたしました。但しなるべくは六十錢の會友から一圓の會員に昇格して下さる事を希望します。お友達などにお年玉として、今年一ケ年分豫約して上げて下さるのも思ひつきです。

×

誌友會のお希望に對しても別項のやうに種々會合を開きますからぜひ御參加下さい。本部は市會解散で昭和四年度初頭の大々的活動に入らうとしてゐます。萬事は二月號にゆづりませう（S）

産婦人科
小兒科

隨時入院の需めに應ず

院長　吉岡彌生
副院長　吉岡房子

診察 每日　宅診午前　往診午後

東京市牛込區下宮比町四
東京至誠病院
電話牛込三五五

産科婦人科
小兒科

隨時入院の需めに應ず

宅診午前
往診午後

四谷區三光町一
樹德堂　井出醫院
電話四谷一四六〇番
院長　竹內茂代

●日本で唯一の帝國發明協會表彰權威あるお醬油●

マルジヨー　新婦選成就

(醸)最上醬油
(醸)甘露醬油

之れは日本一のおいしいお醬油でありまして何れのお料理にも好適の優良品であります。之れは世界一美味濃厚の特製品でありましてかけ醬油つけ醬油としてなくてならぬ最適品であります。

三越、白木、松屋、松坂屋、菊屋、鮑屋、府公設市場其他有名食料品店にあります。本社へ御電話下されば市の內外を問はず直ちに無料で御屆け申ます。

無料配達

定價
(醸)最上醬油（一升壜入 金七十錢／九升樽入 金五圓三十錢）
(醸)甘露醬油（四合壜入 金五十五錢／一升壜入 金一圓）

東京市小石川[illegible]町
日本釀造工業株式會社
電話小石川 一〇一六 二二九四番

●日本唯一の日米特許の理想的完全のお醬油●

ボッピーおしめ

新案登錄 112212

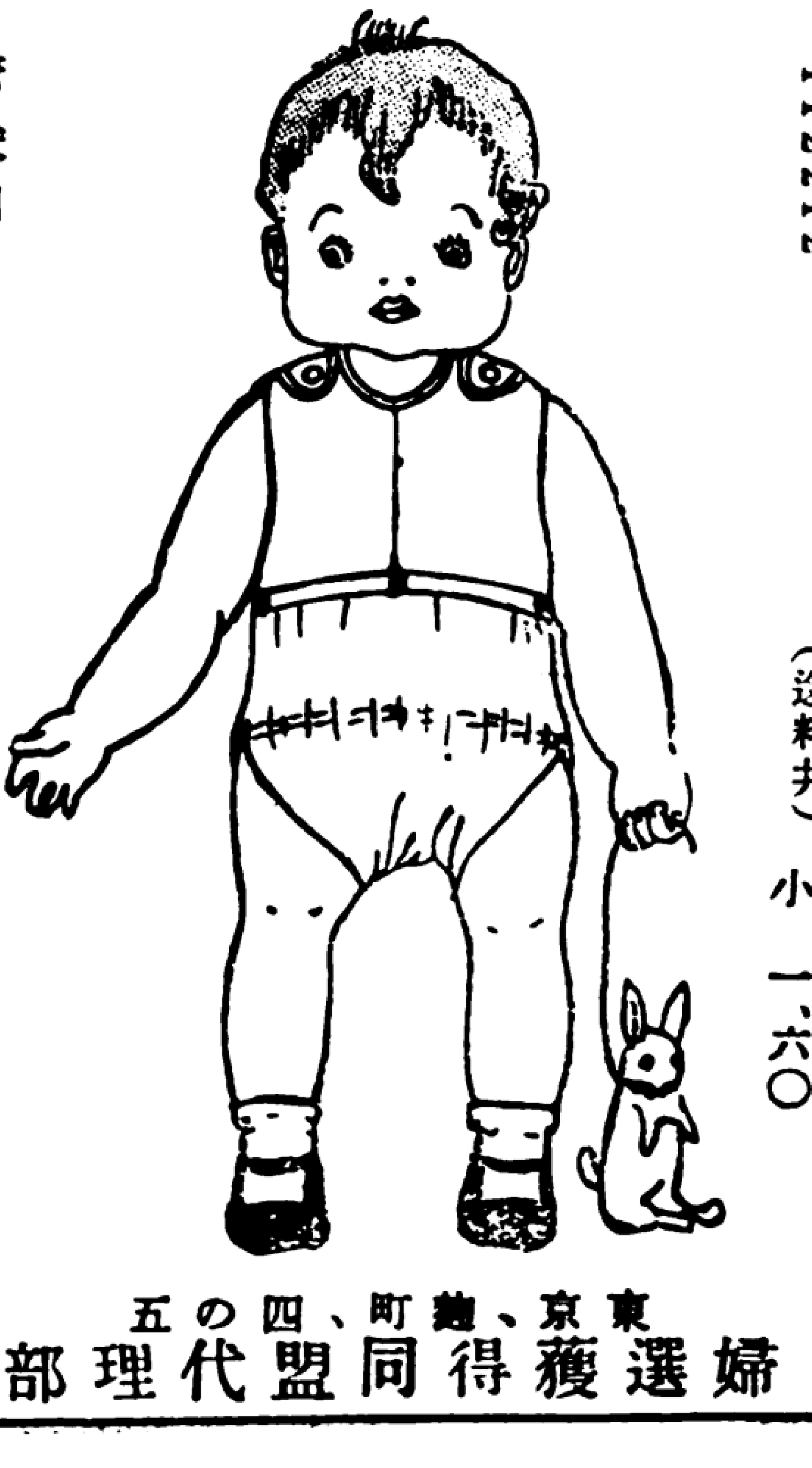

下着兼用
防水完全

定價（送料共）　大 二、〇〇　中 一、八〇　小 一、六〇

クリスマス、歳末用贈答品として好適

東京、麹町、四の五
婦選獲得同盟代理部

Digitized by Google　Original from UNIVERSITY OF CALIFORNIA

謹賀新年併祈婦選成就

麹町區三番町七六
塚本ハマ

麹町區五番町十六
藤田たき

府下中野谷戸二三九〇
淡島方
木内キヤウ

赤坂區檜町三
山脇房子

目黒町上目黒東山一一一二
兒玉四郎
同　禮子

麹町區五番町一六
星野愛子

小石川區大塚仲町四一
伊藤錦子

四谷區新宿一ノ一
武新十郎
武　妙子

深川區佐賀町二ノ五七
菊地弘一
同　ヤヱ

千葉市長州
大澤夏江

本郷區元町一ノ三
藏原智淨

小石川區音羽町七ノ一〇
鳩山春子
同　薫子

四谷區坂町六五
金子茂

市外世田谷町下北澤八四八
中澤美代

府下中野町一七〇三
東中野眼科院
兒玉琴枝

牛込區若松町一二五
秋山花子

四谷區南伊賀町四一
山田嘉吉
山田わか

麹町區上六番町七
大妻コタカ

麹町區三番町五十一
河崎なつ

四谷區麹町十三丁目九
鹽原靜

四谷區坂町六五
市川房枝

府下代々幡町笹塚一〇七六
久布白落實

四谷區三光町一
竹内茂代

小石川區表町九十一
水町京子

府下代々木一六六
斯波安

府下池袋一六三〇番地
佐藤耐子

府下大久保百人町三五六
守屋東

芝區白金三光町二七三
女醫　多川澄子
電高輪七二六六

麻布區龍土町七四
大橋豐喜

府下中野町打越二一五二
池山薫子

東京驛前丸ビル一階南口
山野千枝子
電話丸ノ内三九五七

本所區太平小學校
井上たみ

市外高圓寺九六〇
坂本紀亥子

長野縣長野市縣町
小笠原嘉子

芝區三田四國町二番地一號
吉江タカ子

淺草區千束町二ノ二二三
前島ふく

麹町區四番町九番地
エスペラント研究會
佐々城松榮

府下瀧ノ川町三六七
戸野みちゑ

府下瀧ノ川町三六七
留岡よし子

府下阿佐谷五五二
柴田幸

府下下荻窪三七一
與謝野晶子

上野池ノ端七軒町五十一
結城方
吉田信子

府下下落合四〇四
帆足みゆき

牛込區揚場町二〇
女高師寄宿舍
鷲尾幾子

新潟市西堀通三番町
小出チカ子

Digitized by Google
Original from
UNIVERSITY OF CALIFORNIA

コレット著
深尾須磨子譯
最新刊

紫の戀

東郷清兒氏裝
四六判箱入美本
定價壹圓六拾錢
（送料八錢）

藝術勳章（レジョン・ドノール）を授けられ二百版を突破した問題の小說！

五十女の若き男性禮拜の異常な愛慾經ー

若人の禮拜！　それは單に男性のみの專有性ではない。この小說の女主人公レアは感懐すらく、『女も女、これほどの女が、どうして老いぼれ男に抱かれて終るか……夢にも希穢さにけがされたことのないこの手、この唇……この口が嘉納しますのは、たゞ新鮮な肉だけだ……』老年者を拒みとほした三十年の愛慾閲歷に於て、彼女は如何に飽くことのない巧みな手だてで若人を樂しませ續けたか？　その愛の技巧は、眞に魔女ならではと思はせる凄ごさこそはやがてコレット女史自らの體驗であり影像である。

見よ！　世に二つとない惡業な愛慾煉獄の描寫！

著者コレットは名譽あるレジョン・ドノールをもつ唯一女性、現フランス文壇の女王です。五十を過ぎた初老女だが今尚青春の若々しさと娼婦的愛慾の豐滿さを失はず凡ゆる巴里ジャンを艶殺しつつある……彼女の室には色とりどりの花と動物とが棲息し、訪づれる者は凡て男性ばかりだ。どの男もどの男も彼女の唇のよさを滿喫しては歸つて行く素晴らしさ！

彼女の何人目かの夫、現モロッコ總督と同棲當時、そのまま子と斷落ちして全歐に喧傳された異常の體驗の持主。そうしたコレットに讃仰歸依して歸朝したわが閨秀詩壇の「紫の麗人」深尾女史こそは、日本のコレットの紹介者として天下二とない適譯者ではある。

發行所　東京市牛込區市ヶ谷田町三ノ廿一　世界社
振替東京七五一五八番　電話牛込五八六八番

十二月三十日から毎週日曜發行

日本家庭新聞

本社日本橋區通二丁目四番地
電話日本橋（七二〇番・九八〇番・九八一番）

婦女新聞

◎毎週日曜發行◎定價＝一ケ月（四部又は五部の月を通じて）送料共五十錢、六ケ月三圓

あなたは？

▲新しい知識をどうして修得なさいますか
▲時代の思想をどうして吸收なさいますか
▲我が國の婦人運動の傾向を御存じですか
▲我が女子教育界の出來事をお知りですか
▲自分の人生に何のお惱みもありませんか
▲子供や青年の教育に心配はありませんか
▲日刊新聞で時事問題の內容が判りますか
▲今の月刊婦人雜誌で御滿足なさいますか

東京淀橋角筈九三
婦女新聞社
電話四谷一七三六　振替東京二八〇七

謹賀新年

昭和四年一月

牛込、左內町、三十一番地
女人藝術社

本誌定價
一部五錢（郵稅二錢）
一ケ年五十錢（郵稅共）

昭和三年十二月廿九日印刷納本
昭和四年一月一日發行

編輯印刷發行人　市川房枝
印刷所　芝區南佐久間町一丁目．番地　研文社印刷所
發行所　東京市麴町區四丁目五番地　婦選獲得同盟
電話九段一七一九番